

孺恋村ハザードマップ

発行：孺恋村総務課地域安全係 令和6年3月
[該当地区]

1 村の災害リスクを知る

このハザードマップは次の3つの災害について掲載しています。

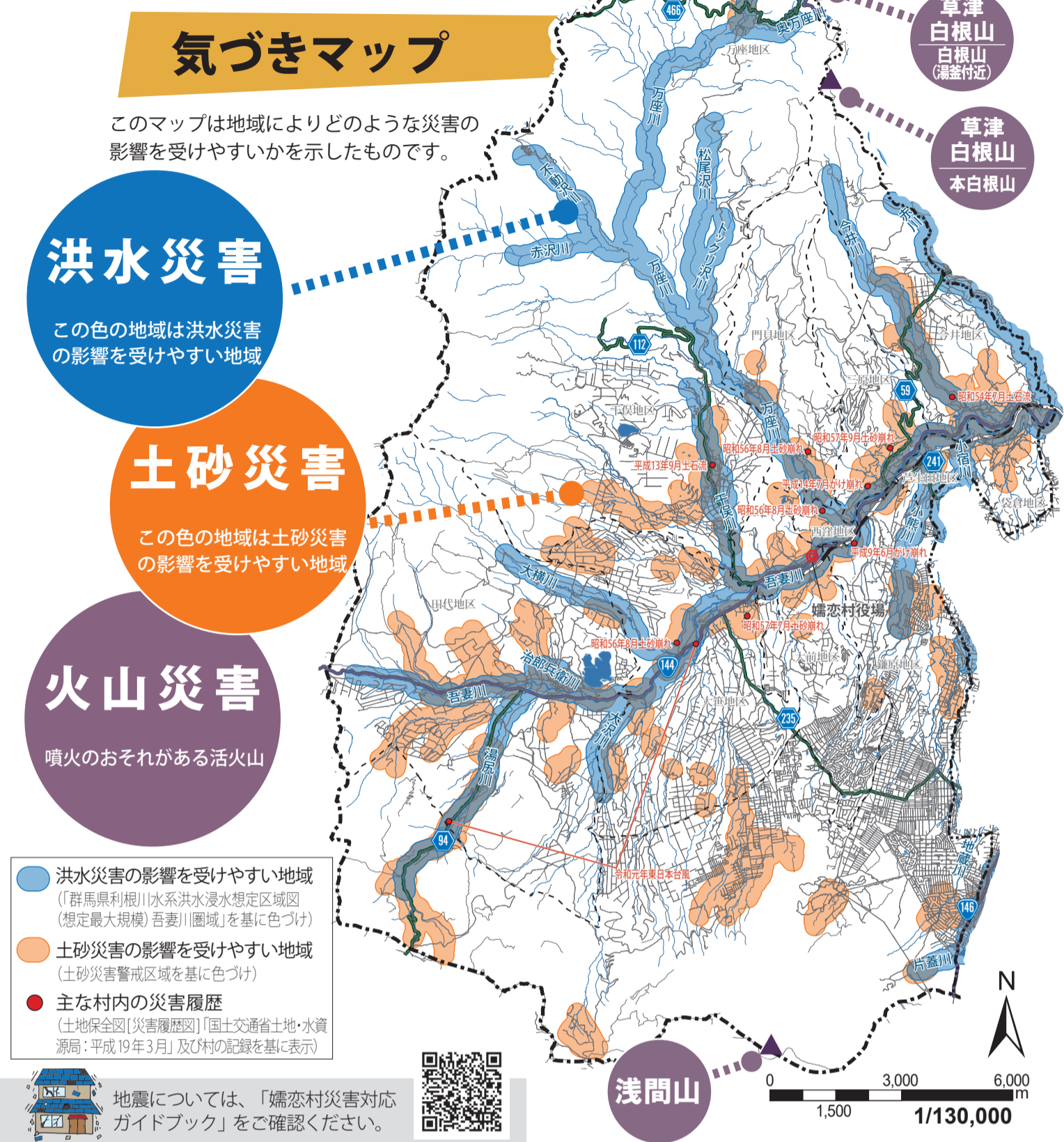

2 洪水・土砂災害から命を守るための行動を知る

災害時の情報と命を守るための行動

災害時には、さまざまな情報が発表されます。それらの情報を参考に、避難を判断しましょう。

状況	今後気象状況悪化のおそれ	気象状況悪化	災害のおそれあり	災害のおそれ高い	警戒レベル4までに必ず避難!	災害発生又は切迫
孺恋村が発令	警戒レベル1	警戒レベル2	警戒レベル3	警戒レベル4	警戒レベル5	警戒レベル5
避難情報	とるべき行動	とるべき行動	とるべき行動	とるべき行動	とるべき行動	とるべき行動
気象庁 群馬県が発表	防災 気象情報	防災 気象情報	防災 気象情報	防災 気象情報	防災 気象情報	防災 気象情報

積極的な情報収集と自主的な避難行動で命を守りましょう

- 村から避難情報が発令された場合はすぐに避難しましょう。
- 注意報や警報が発表されたり、土砂災害の前兆現象を発見するなど、いつもと違うと感じたら、自主的に避難を判断しましょう。

避難先 安全なところにある、親戚・知人宅や避難所など

安全なところかどうかは、裏面の「避難先」で確認しましょう。



避難時の注意点

- 洪水災害**：余裕を持って早めに避難
- 土砂災害**：避難所に限らず分散避難
- 火山災害**：[避難指示]発令後は、原則歩いて避難

台風の接近や、大雨が続く予報の車での避難は、暗くなる前に早めに避難しましょう。

各自で親戚・知人宅や勤務先、民間の宿泊施設などを避難先として確保しましょう。

渋滞が発生することが考えられます。車での避難は「高齢者等避難」までに開始しましょう。

3 洪水・土砂災害時の避難行動を考える

マイ・タイムライン

災害時どこへ、いつ避難するかや災害時のあなたの行動などを書き込んでおきましょう。

気象・避難情報	避難先や避難のタイミング	避難の準備
<p>今後気象状況悪化のおそれ</p> <p>警戒レベル1 早期注意情報 (警報級の可能性)</p> <p>とるべき行動 災害への心構えを高める</p>	<p>裏面の「避難先」を確認し、あなたのとるべき避難行動をチェック</p> <p>警戒レベル1 早期注意情報 (警報級の可能性)</p> <p>とるべき行動 災害への心構えを高める</p>	<p>いつでも避難できるよう準備する</p> <p>防災情報の収集をはじめ</p> <p>避難場所、避難経路を再確認</p> <p>家族の予定を確認</p> <p>家の周辺を片付け</p> <p>避難しやすい服装の準備</p> <p>非常持出袋の再確認</p> <p>携帯電話の充電</p> <p>モバイルバッテリーの確認</p>
<p>気象状況悪化</p> <p>警戒レベル2 大雨注意報 洪水注意報</p> <p>とるべき行動 自らの避難行動を確認</p>	<p>裏面の「避難先」を確認し、避難先を記入</p> <p>警戒レベル2 大雨注意報 洪水注意報</p> <p>とるべき行動 自らの避難行動を確認</p>	<p>いよいよ避難…その前に</p> <p>避難所の開設状況を確認</p> <p>火の元、戸締りの確認</p> <p>避難先を家族に連絡</p> <p>非常持出袋を持って避難</p>
<p>災害のおそれあり</p> <p>警戒レベル3 高齢者等避難</p> <p>とるべき行動 高齢者等は避難</p>	<p>裏面の「避難先」を確認し、避難先を記入</p> <p>警戒レベル3 高齢者等避難</p> <p>とるべき行動 高齢者等は避難</p>	<p>雨が強くなる前、暗くなる前に早めに避難</p> <p>この段階では車で避難しない</p>
<p>災害のおそれ高い</p> <p>警戒レベル4 避難指示</p> <p>とるべき行動 全員避難</p>	<p>裏面の「避難先」を確認し、避難先を記入</p> <p>警戒レベル4 避難指示</p> <p>とるべき行動 全員避難</p>	<p>安全なところへ避難を開始する</p>
<p>災害発生又は切迫</p> <p>警戒レベル5 緊急安全確保</p>	<p>裏面の「避難先」を確認し、避難先を記入</p> <p>警戒レベル5 緊急安全確保</p>	<p>命の危険 直ちに安全確保</p> <p>その場その時の状況で最も安全と思われる場所で身を守りましょう。</p>

※災害状況の進展により、必ずしもこの順番で情報が出るとは限りません。状況に応じた柔軟な対応が重要です。

緊急時の連絡先

災害時の連絡方法を決めておきましょう。

家族・知人の連絡先

名前	連絡先	連絡方法
名前	連絡先	連絡方法
名前	連絡先	連絡方法
名前	連絡先	連絡方法
名前	連絡先	連絡方法

災害伝言ダイヤル・災害用伝言板

災害時には電話が繋がりにくくなります。安否確認等には、災害伝言ダイヤルや災害用伝言板が活用できます。

災害用伝言ダイヤル「171」	災害用伝言板「web171」	NTT docomo
録音 伝言を残すには	再生 伝言を聞くには	登録・確認 するには
被災地・携帯電話の電話番号をダイヤルする	被災地・携帯電話の電話番号を入力する	説明に従い、伝言を登録・確認する

災害時の問い合わせ先

機関	電話番号	機関	電話番号
孺恋村役場	0279-96-0511	関東地方整備局利根川水系防務事務所	0279-22-4177
吾妻広域消防本部	0279-68-0119	吾妻保健福祉事務所	0279-75-3303
吾妻広域消防西部消防署	0279-88-0119	吾妻農業事務所	0279-75-2311
吾妻広域消防孺恋分署	0279-96-1190	吾妻森林管理署	0279-75-3344
長野原警察署	0279-82-0110	孺恋村社会福祉協議会	0279-96-1611
長野原警察署孺恋交番	0279-97-3025	東京電力パワーグリッドカスタマーセンター	0120-995-007
長野原警察署田代駐在所	0279-98-0116	N T T 東日本	113
長野原警察署大前駐在所	0279-96-0126	吾妻行政興業事務所	0120-444-113
吾妻行政興業事務所	0279-75-3301	前橋地方気象台	027-896-1220
中之条土木事務所	0279-75-3047	浅間山火山防災連絡事務所	0267-45-2167
中之条土木事務所三原事業所	0279-97-3022		

4 災害に備える

非常持出品・備蓄品

非常持出品を準備しておきましょう

両手の空リュックサックが便利です。重すぎないかどうか背負ってみましょう。

食料品	貴重品	医療品等
<input checked="" type="checkbox"/> 飲料水 最低限 (500ml ペットボトル 2~3 本程度)	<input checked="" type="checkbox"/> 非常食 保存期間が長く、調理せずに食べられるもの	<input checked="" type="checkbox"/> 小銭 <input checked="" type="checkbox"/> 通帳 <input checked="" type="checkbox"/> 印鑑 <input checked="" type="checkbox"/> 健康保険証 (コピー) <input checked="" type="checkbox"/> 免許証 (コピー)
<input checked="" type="checkbox"/> 携帯電話の充電器 <input checked="" type="checkbox"/> 万能ナイフ・缶切り <input checked="" type="checkbox"/> ろうそく・ランタン <input checked="" type="checkbox"/> ライター・マッチ <input checked="" type="checkbox"/> ビニール袋・ラップ <input checked="" type="checkbox"/> 簡易食器 (割り箸、紙皿) <input checked="" type="checkbox"/> レジャーシート	<input checked="" type="checkbox"/> 避難用品 <input checked="" type="checkbox"/> 携帯ラジオ <input checked="" type="checkbox"/> 懐中電灯 <input checked="" type="checkbox"/> 予備の電池 <input checked="" type="checkbox"/> ホットスッ <input checked="" type="checkbox"/> ヘルメット・防災ずきん <input checked="" type="checkbox"/> 厚手の手袋	<input checked="" type="checkbox"/> 常備薬 <input checked="" type="checkbox"/> 消毒薬 <input checked="" type="checkbox"/> 目薬 <input checked="" type="checkbox"/> 体温計 <input checked="" type="checkbox"/> 洗面用具 <input checked="" type="checkbox"/> マスク <input checked="" type="checkbox"/> ティッシュペーパー <input checked="" type="checkbox"/> ウェットティッシュ <input checked="" type="checkbox"/> 携帯用トイレ <input checked="" type="checkbox"/> 生理用品 <input checked="" type="checkbox"/> トイレトペーパー
<input checked="" type="checkbox"/> メガネ・コンタクトレンズ <input checked="" type="checkbox"/> 携帯用カイロ	<input checked="" type="checkbox"/> 粉ミルク <input checked="" type="checkbox"/> 紙おむつ	<input checked="" type="checkbox"/> 衣類など <input checked="" type="checkbox"/> 下着・靴下 <input checked="" type="checkbox"/> 防寒具 <input checked="" type="checkbox"/> 雨具 <input checked="" type="checkbox"/> タオル・ハンカチ <input checked="" type="checkbox"/> 毛布

そのほか、家族構成や世帯事情に応じて必要なものを準備しておきましょう

備蓄品を準備しておきましょう

避難所の備蓄品には限りがあります。また、物流が滞ることも考えられます。ローリングストック法で、常に飲料水や食料などの備蓄があると安心です。

7日分以上 1人1日の食料品	生活用品等
<input checked="" type="checkbox"/> 飲料水 (1日1人3ℓが目安) <input checked="" type="checkbox"/> レトルト食品 (缶詰・ドライフーズ) <input checked="" type="checkbox"/> インスタントラーメン・味噌汁 <input checked="" type="checkbox"/> 栄養補助食品、お菓子など	<input checked="" type="checkbox"/> ラップ・ビニール袋 <input checked="" type="checkbox"/> 給水用ポリタンク <input checked="" type="checkbox"/> 簡易食器 (割り箸、紙皿) <input checked="" type="checkbox"/> ティッシュペーパー <input checked="" type="checkbox"/> ウェットティッシュ <input checked="" type="checkbox"/> 水不要のシャンプー <input checked="" type="checkbox"/> ロープ・工具セット <input checked="" type="checkbox"/> ほうちく・ちりとり <input checked="" type="checkbox"/> 長靴

ローリングストック法 保存性のよい食料や水、日用品を多めに買い置きし、消費したら買い足すことで、もたなく備蓄をすることが出来ます。

みんなで決めて、みんなで避難

避難を呼びかける情報があったとしても、個人では避難をためらってしまいがちです。地域で進めるしくみを考えておくことで避難の決断がしやすくなります。

避難先や避難のきっかけをみんなで決めておく

避難の準備を自分で進める

声をかけてみんなで避難

1人では避難できない状況をみんなで把握する

情報の入手先

防災情報・気象情報等の入手先を確認しておきましょう。また、情報は自ら積極的に入手しましょう。

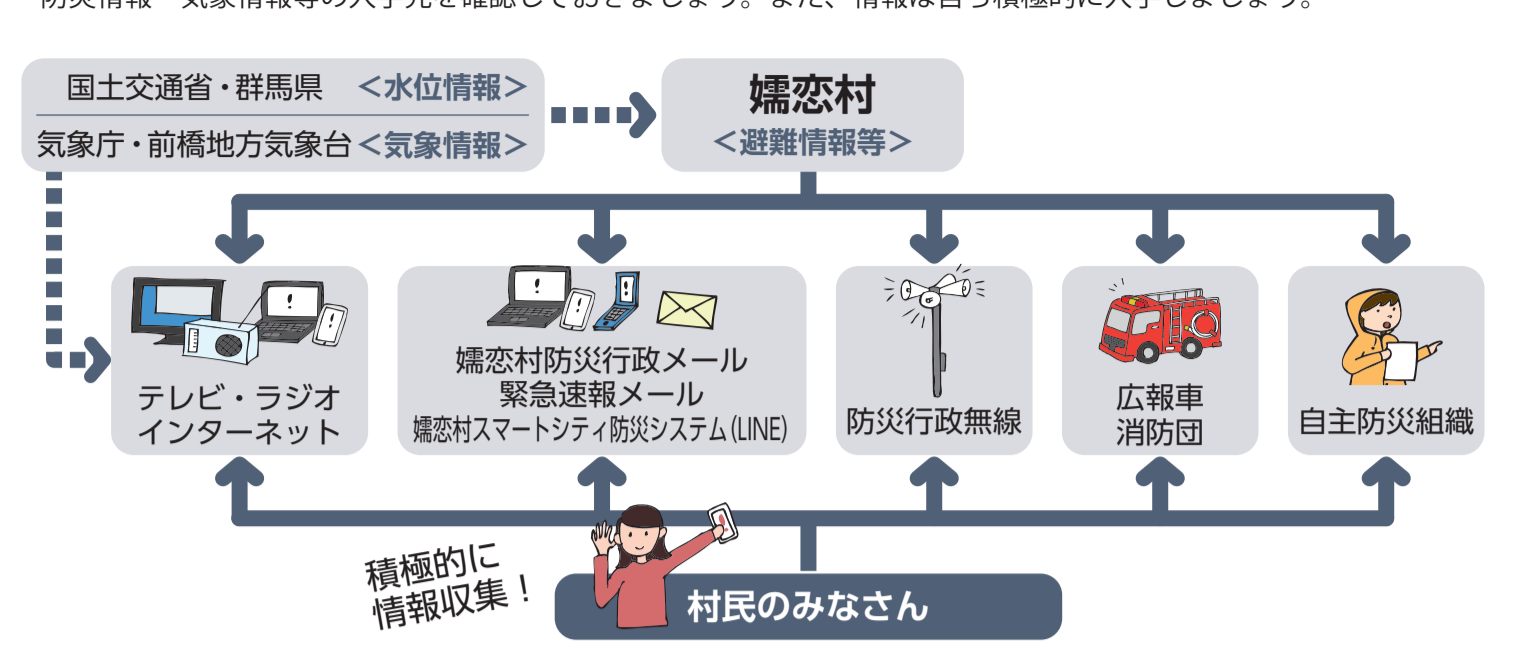

ホームページ

孺恋村ホームページ
https://www.vill.tsumagoi.gunma.jp

群馬県 | 防災トップページ
https://www.pref.gunma.jp/page/8038.html

群馬県防災ポータルサイト
https://pref-gunma-bousai.my.salesforce-sites.com/

メール配信サービス
孺恋村防災行政メール 事前登録必要
https://www.sec-poooh.jp/cms/tsumagoi/mm_pro/maimlag.html

LINE
孺恋村スマートシティ防災システム 事前登録必要

防災行政官声応答サービス
孺恋村防災行政官声応答サービス
TEL 0279-96-0052

5 火山(噴火)から命を守る

噴火警戒レベル

噴火警戒レベルが発表されたときは、そのレベルに合わせた防災行動をとってください。

噴火警戒レベル 噴火時などに危険な範囲や必要な防災対応を5段階に区分したものと

噴火警戒レベル 居住地域や火山周辺に危険を及ぼすような噴火の発生や拡大が予想された場合に「警戒が必要な範囲」(この範囲に入った場合には生命に危険が及ぶ)を明示して気象庁から発表

噴火警戒レベル	とるべき行動	対象範囲	想定される現象等
5 避難	噴火警報 (居住地域) 又は噴火警報 (特別警報)	浅間山 (白根山(湯釜付)到達)	草津白根山(本白根山) 噴火警報が居住地域に到達、あるいは切迫している
4 高齢者等避難	噴火警報 (居住地域) 又は噴火警報 (特別警報)	浅間山 (白根山(湯釜付)到達)	噴火活動の高まり、有原地震多発や断層帯の地震変動等により、大きな噴石や溶岩流が居住地域まで到達するよう噴火の発生が予想される
3 入山規制	噴火警報 (火山周辺) 又は火山周辺警報 (警報)	浅間山 (白根山(湯釜付)到達)	噴火が発生し、概ね2km以内の大きな噴石が飛散、あるいは居住地域付近まで大規模な噴石が飛散する
2 火山周辺規制	噴火警報 (火山周辺) 又は火山周辺警報 (警報)	浅間山 (白根山(湯釜付)到達)	噴火が発生し、概ね1km以内の大きな噴石が飛散、あるいは居住地域付近まで大規模な噴石が飛散する
1 活火山であることに留意	噴火予報 (予報)	浅間山 (白根山(湯釜付)到達)	火山活動は静穏、状況により噴火の発生が予想される

気象庁 | 火山活動の状況
https://www.data.jma.go.jp/vois/data/tokyo/volcano.html